

Estadísticas de Establecimientos de Alojamiento Turístico por Comuna Año 2012

Mayo 2013

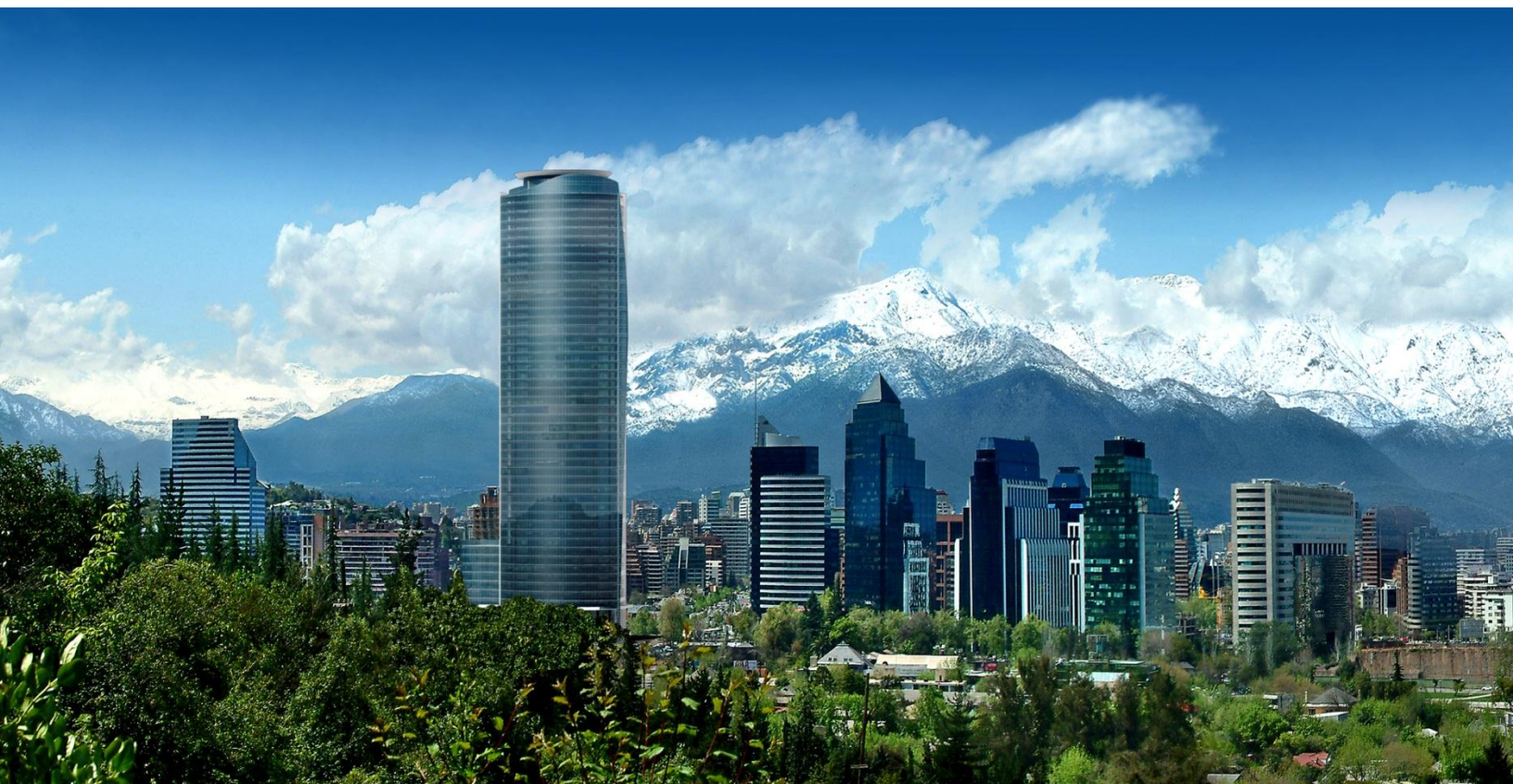

Fecha publicación: Mayo de 2013

Documento elaborado por:

SERVICIO NACIONAL DE TURISMO
Subdirección de Estudios
AV. Providencia 1550, Santiago, Chile
T: +56 (2) 27318310
<http://www.sernatur.cl>

Foto Portada:

Nombre: Edificio Titanium
Autor: Banco Audiovisual SERNATUR, Gentileza Inmobiliaria Titanium
Región: Región Metropolitana de Santiago
Provincia: Santiago
Comuna: Las Condes

Índice de contenido

<i>Introducción</i>	4
<i>Principales resultados</i>	5
Resumen a nivel nacional	5
Resumen a nivel regional.....	8
Resumen a nivel comunal.....	11
<i>Anexos</i>	18
Cuadros Estadísticos de Establecimientos Alojamiento Turístico por Mes según Región, Provincia y Comuna. Año 2012	18

Introducción

El presente documento contiene los principales resultados sobre las estadísticas de alojamiento turístico que el Instituto Nacional de Estadísticas (INE) recolecta a través de la encuesta mensual a establecimientos de alojamiento turístico (EMAT).

Cabe destacar que el INE trabaja en base a un directorio de establecimientos de alojamiento elaborado por la propia institución la que se denomina "establecimientos existentes" y que es usado como marco poblacional. El INE efectúa un censo en todos estos establecimientos, sin embargo existe una proporción menor de ellos que por diversos motivos no logran ser encuestados, lo que disminuye el marco de referencia. A este nuevo número de establecimientos, se les nombra "Establecimientos Informantes".

Por consiguiente, las estadísticas de alojamiento del presente documento son elaboradas en el contexto de los establecimientos que informan mensualmente.

Por otra parte, la información entregada por la encuesta mensual a establecimientos de alojamiento turístico es incorporada, a nivel de región, en la publicación Turismo Informe Anual.

Es necesario mencionar que el INE agrupa en hoteles a las hosterías y hostales, por lo cual la información que se entrega de hoteles, contiene a estos establecimientos.

Esta encuesta recoge información sobre variables de oferta como capacidad de habitaciones y camas disponibles en estos establecimientos, y también variables de demanda como llegadas y pernoctaciones de pasajeros, tanto nacionales como extranjeros.

Contar con información de las pernoctaciones de extranjeros en los establecimientos de alojamiento turístico permite conocer del turismo receptor y por otro lado, el disponer de las pernoctaciones de pasajeros nacionales facilita medir parte del turismo interno del país.

Conjuntamente con las variables de oferta y demanda antes descritas, es posible construir indicadores como la tasa de ocupabilidad en habitaciones, promedio de pernoctaciones, entre otras.

La elaboración de este documento y los cuadros estadísticos que se anexan, serán de utilidad para aquellos usuarios que requieren información más localizada de los establecimientos de alojamientos turísticos, como lo es a nivel de comuna.

Principales resultados

Resumen a nivel nacional

Según la Encuesta Mensual a Establecimientos de Alojamiento Turístico (EMAT), a nivel nacional llegaron 6.479.655 personas durante el año 2012, de los cuales el 31,5% son pasajeros extranjeros y el 68,5% nacionales. En cuanto a pernoctaciones se efectuaron 12.723.545 en igual periodo, lo que equivale por tanto a un promedio de dos noches de estadía por pasajero. Las pernoctaciones fueron realizadas en un 34,1% por extranjeros versus un 65,9% por nacionales. Esto último más los porcentajes de llegadas anteriormente señalados indica que los pasajeros extranjeros pernoctan más tiempo que los nacionales.

A nivel nacional llegaron a EAT en Chile, 6.479.655 personas y se efectuaron 12.723.545 pernoctaciones en el año 2012. El 31,5% de las personas que alojaron en establecimientos de alojamiento turístico corresponde a extranjeros.

Ahora bien, de los 4.438.038 (68,5%) de llegadas de pasajeros nacionales, el 54,4% proviene principalmente de aquellos que residen en la Región Metropolitana, seguido de los residentes de la Región de Biobío (8,5%) y Antofagasta (6,4%). Por otro lado, los 2.041.617 de llegadas a destino de extranjeros son de Brasil (21,8%), Argentina (18,2%) y Estados Unidos (12,8%).

Gráfico1. Llegadas totales de chilenos según región de residencia, y de extranjeros por país de origen. Año 2012.

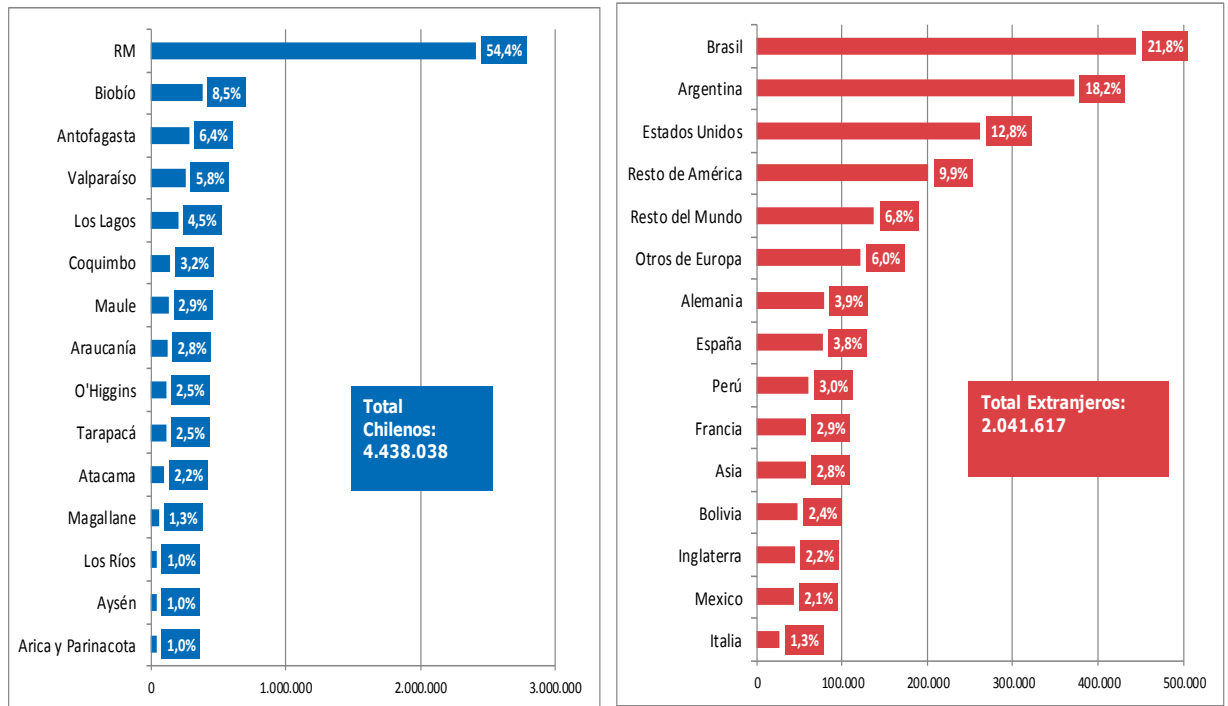

Las llegadas totales a destino se concentran principalmente en hoteles, con un 78,8% del total de las llegadas a EAT. Mientras que el 21% restante pertenece a otros EAT¹, donde se considera la llegada de pasajeros a residenciales, moteles, apartoteles, sitios y cabañas.

Gráfico 2. Llegadas totales clasificadas por EAT. Año 2012.

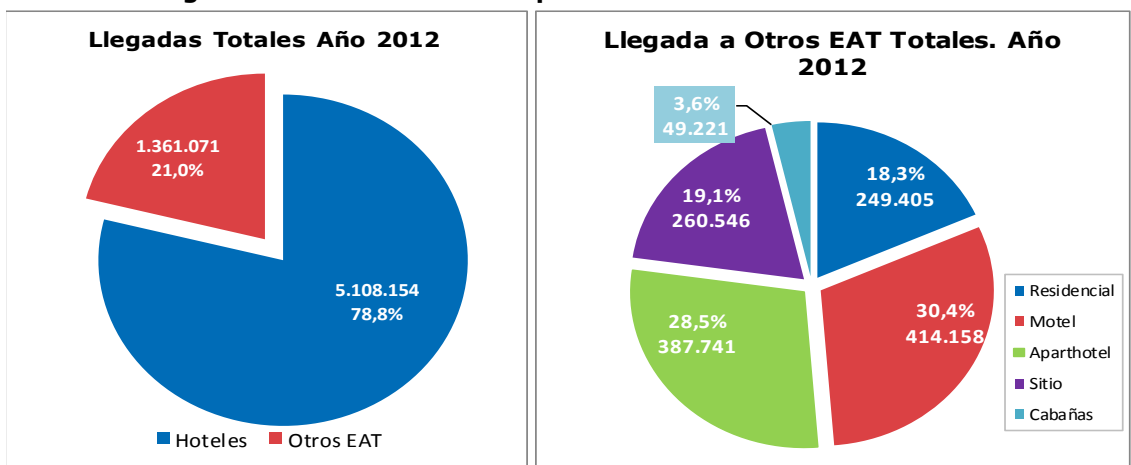

¹Existe un margen de 0,2% que el INE considera como otros EAT sin clasificar, los cuales no fueron considerados en el análisis de estas estadísticas.

De los 5.108.154 de llegadas de pasajeros a hoteles, el 64,9% corresponde a chilenos mientras que en otros EAT, los pasajeros nacionales representan el 82,2%.

Cabe destacar que la definición de hoteles que realiza INE abarca tanto hoteles como hostales y hosterías.

El comportamiento de las llegadas totales durante el 2012 se caracteriza por ser estacional a nivel nacional, destacando la temporada alta como época favorita para las llegadas a destinos. Asimismo, se aprecia que las pernoctaciones también son estacionales, sin embargo ésta es un tanto más marcada que las llegadas. Ejemplo de lo anterior es que las llegadas durante los meses de enero y febrero en su conjunto representan el 24,0% del total, mientras que las pernoctaciones alcanzan un 26,5% del total nacional.

Del total de llegadas de pasajeros a hoteles, el 64,9% corresponde a nacionales, mientras que en otros EAT esta cifra alcanza el 82,2%.

Los meses más importantes en términos de cantidad de llegadas y pernoctaciones son enero, febrero, noviembre y julio, los que acumulan un 41,1% de las llegadas y un 43,3% de las pernoctaciones, a nivel total. El pick de llegadas se presenta en el mes de enero y el de pernoctaciones en febrero.

Gráfico3. Llegadas y pernoctaciones totales mensuales. Año 2012.

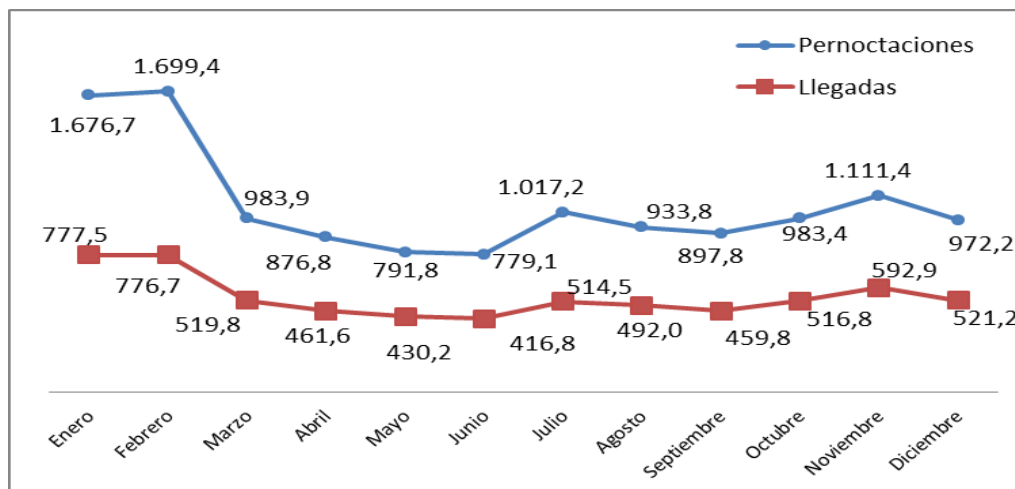

Por otra parte, la tasa de ocupabilidad en habitaciones a nivel nacional fue de 42,6% y por clase la siguiente: hoteles (47,6%), residenciales (21,5%), moteles (24,5%), aparthoteles (52,0%), sitios de camping (16,0%) y cabañas (29,6%). A nivel mensual se observa que tanto hoteles como aparthoteles presentan una distribución muy similar, pero sin duda el comportamiento de hoteles es el que más incide en la conducta del total, como se observa en el gráfico siguiente en el perfecto alineamiento entre ambas categorías.

La tasa de ocupabilidad anual en habitaciones fue de un 42,6%, y los EAT que destacan son aparthoteles (52,0%) y hoteles (47,6%).

Gráfico4. Tasa de ocupabilidad en habitaciones según mes y clase EAT. Año 2012.

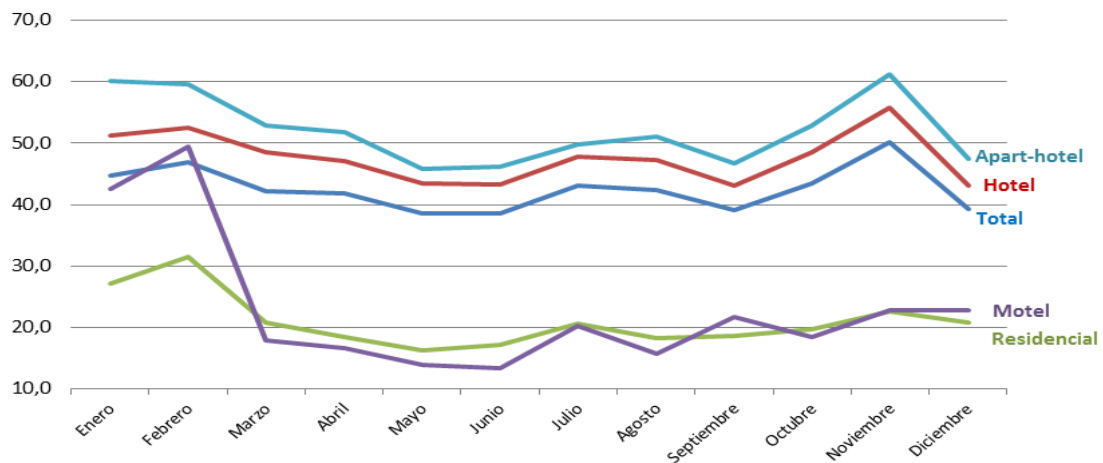

Resumen a nivel regional

Las regiones Metropolitana (64,3%) y Magallanes (57,0%) son las que poseen los mayores porcentajes de llegadas de extranjeros respecto al total de cada región, mientras que el resto de las regiones poseen un porcentaje inferior al 30%. Asimismo, ambas regiones concentran el 68,4% y 53,4% de las pernoctaciones totales, respectivamente.

Gráfico 5. Llegada de pasajeros chilenos y extranjeros a región de destino. Año 2012.

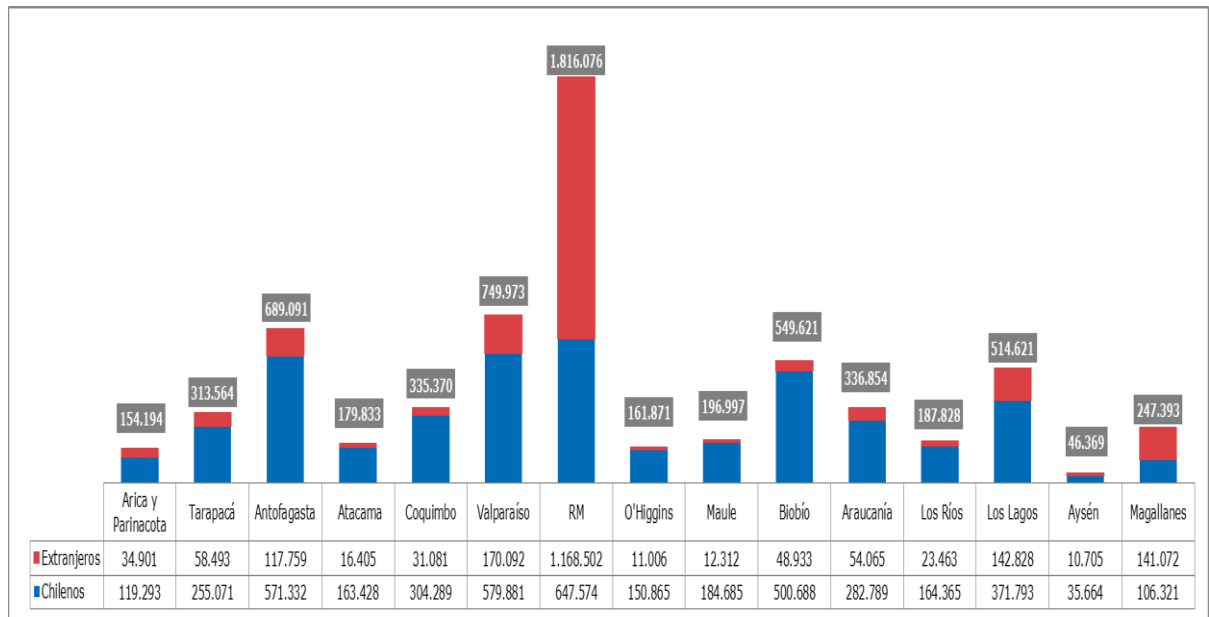

Respecto de los niveles tanto de llegadas como de pernoctaciones de pasajeros extranjeros, destacan las regiones Metropolitana, Valparaíso, Los Lagos, Magallanes y Antofagasta, los que acumulan alrededor del 85% del total.

Por otra parte, las llegadas y pernoctaciones de pasajeros nacionales se distribuyen en forma más dispersa a través de las regiones. Se distinguen 8 de las 15 regiones del país, las que concentran aproximadamente el 80% del total.

Cuadro 1. Regiones que concentran mayor cantidad de llegadas y pernoctaciones de pasajeros. Año 2012

Pasajeros Extranjeros

Región	Llegadas de pasajeros		Pernoctaciones	
	Nivel	%	Nivel	%
Metropolitana	1.168.502	57,2%	2.596.910	59,8%
Valparaíso	170.092	8,3%	374.842	8,6%
Los Lagos	142.828	7,0%	224.369	5,2%
Magallanes	141.072	6,9%	240.674	5,5%
Antofagasta	117.759	5,8%	258.954	6,0%
Subtotal	1.740.253	85,2%	3.695.749	85,1%
Resto regiones	301.364	14,8%	646.116	14,9%
Total	2.041.617	100,0%	4.341.865	100,0%

Pasajeros Nacionales

Región	Llegadas de pasajeros		Pernoctaciones	
	Nivel	%	Nivel	%
Metropolitana	647.574	14,6%	1.201.489	14,3%
Valparaíso	579.881	13,1%	1.077.531	12,9%
Antofagasta	571.332	12,9%	926.575	11,1%
Biobío	500.688	11,3%	885.828	10,6%
Los Lagos	371.793	8,4%	648.849	7,7%
Coquimbo	304.289	6,9%	712.616	8,5%
Araucanía	282.789	6,4%	616.228	7,4%
Tarapacá	255.071	5,7%	483.728	5,8%
Subtotal	3.513.417	79,3%	6.552.844	78,3%
Resto regiones	924.621	20,7%	1.829.136	21,7%
Total	4.438.038	100,0%	8.381.980	100,0%

Gráfico 6. Tasa de ocupabilidad de habitaciones en hoteles y total EAT, según región de destino. Año 2012

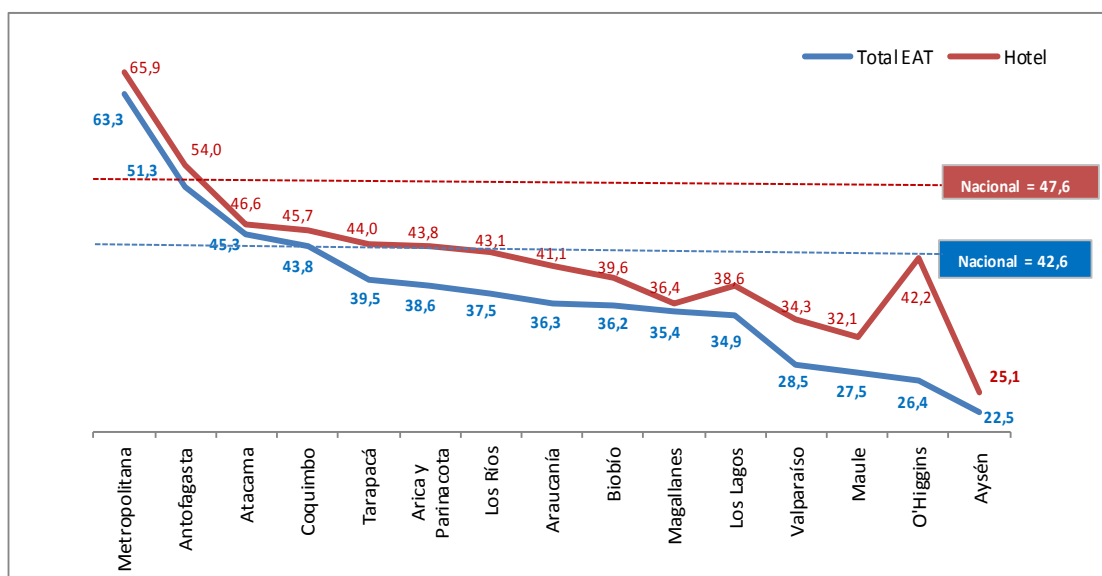

Las regiones que destacan por presentar una tasa de ocupabilidad en habitaciones mayor a la tasa nacional en el total EAT son la Metropolitana (63,3%), Antofagasta (51,3%), Atacama (45,3%) y Coquimbo (43,8%); mientras que las que destacan en hoteles respecto de su tasa nacional son sólo la Metropolitana (65,9%) y Antofagasta (54,0%).

Resumen a nivel comunal

A continuación se realiza un análisis a nivel comunal, donde se destacan las que resultaron ser más importantes, en términos de cantidad de llegadas de pasajeros.

Cuadro 2. Ranking de comunas top 10 según llegada de pasajeros. Año 2012.

ComunasTop	Llegadas Totales	
	Ranking	Nivel
Las Condes	1°	581.163
Providencia	2°	479.885
Santiago	3°	476.529
Antofagasta	4°	405.075
Viña del Mar	5°	332.171
Iquique	6°	296.029
Puerto Varas	7°	214.734
Concepción	8°	182.610
La Serena	9°	168.526
Punta Arenas	10°	157.882

Las diez comunas con mayores llegadas de pasajeros se encuentran dispersas a lo largo del territorio nacional y en su conjunto acumulan el 50,8% del total de llegadas.

Tal como se aprecia en el Cuadro 2, las diez comunas con mayores llegadas a destino se encuentran a lo largo de todo el territorio nacional y representan el 50,8% del total de llegadas de pasajeros durante el 2012. No obstante, las tres comunas con mayores llegadas a destino son parte de la Región Metropolitana y éstas, en su conjunto, acumulan un 23,8% del total de llegadas del 2012.

Gráfico 7. Ranking de llegada de pasajeros a comunas según residencia. Año 2012.

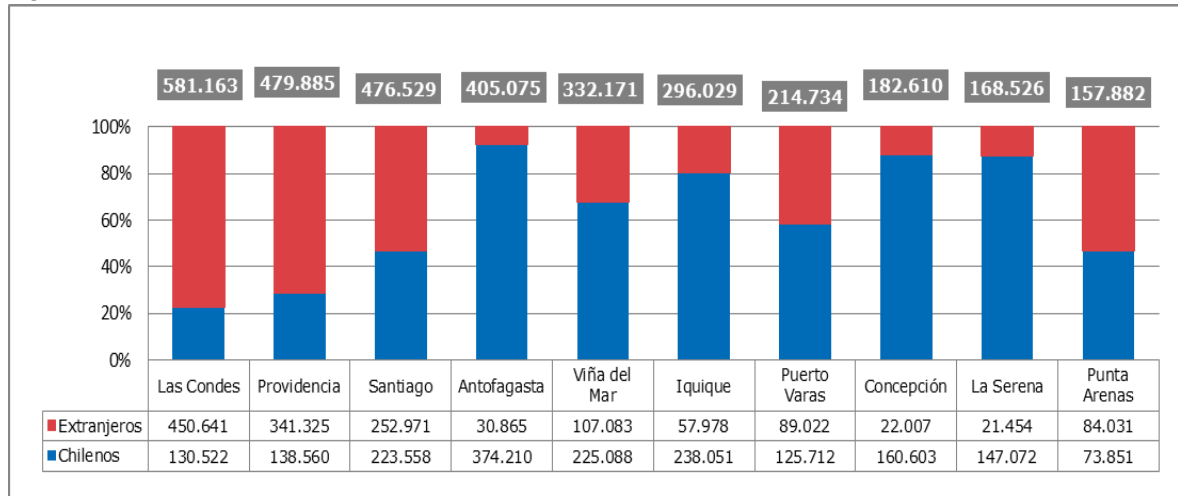

Las diez comunas con mejor ranking en cuanto a número de llegada de pasajeros, concentran el 41,4% de chilenos y al 71,4% de extranjeros del total nacional.

Los tres principales destinos no presentan un alto nivel de estacionalidad, es decir la llegada a destino se reparte equitativamente a lo largo de todo el año 2012. Además, los principales pasajeros que llegan a EAT son extranjeros. Es así como en Las Condes representan el 77,5%, en Providencia el 71,1% y en Santiago un 53,3%.

Las comunas de Las Condes, Providencia y Santiago no presentan una marcada estacionalidad durante el año y son las que captan la mayor cantidad de llegada de extranjeros.

De las comunas rankeadas se destacan en términos de presencia de chilenos en sus respectivas comunas: Antofagasta (92,4%), Concepción (87,9%), La Serena (87,3%) e Iquique (80,4%).

Por otro lado el caso de Antofagasta, cuarto en el ranking de llegadas a destino, también tiene un comportamiento parejo a lo largo de todo el año. Sin embargo, es completamente contrario en la nacionalidad de las personas que llegan a los EAT, en donde el 92,4% de las llegadas son de chilenos.

Gráfico 8. Distribución de llegada de pasajeros, según comunas que no presentan una marcada estacionalidad. Año 2012.

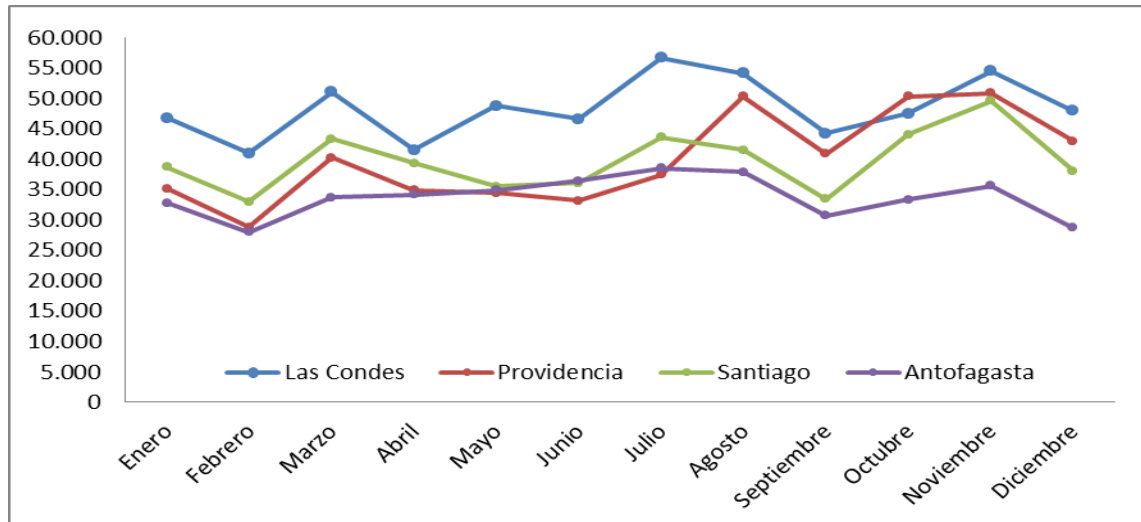

Dentro de las diez comunas con mayor cantidad de llegadas a EAT, se pueden distinguir claramente aquellos lugares que son destinos turísticos ya que poseen un alto nivel de estacionalidad, en donde la mayor cantidad de llegadas se concentra en la temporada alta. Tal es el caso de las comunas de Viña del Mar, Puerto Varas, La Serena y Punta Arenas.

Gráfico 6. Distribución de llegada de pasajeros, según comunas que presentan una marcada estacionalidad. Año 2012.

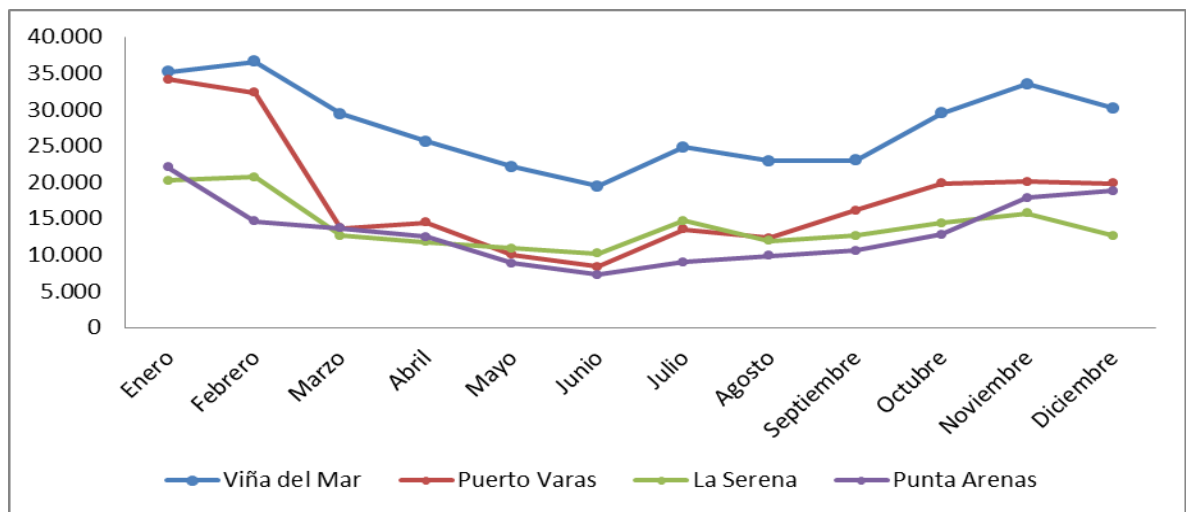

Al subdividir las llegadas por clase de EAT, tenemos que la mayoría de las comunas que se encuentran en el ranking de llegadas totales a destino, se encuentran dentro de las comunas con mayores llegadas a hoteles durante el año 2012. Sin embargo, existen un par de variantes, como son: La Serena sale del ranking de llegadas a hoteles bajando al puesto 15°, pero es el primero en llegadas a otros EAT, dejándolo en el puesto número nueve en el ranking general de llegadas a destino durante el 2012; Punta Arenas posee un mejor ranking en hoteles que en el ranking de llegadas general; Calama es la comuna número diez en la llegada de pasajeros a hoteles durante el 2012, siendo que en el ranking total de llegadas se encuentra en el número trece y cuarenta en el de llegadas a otros EAT.

Asimismo, en las llegadas a otros establecimientos de alojamiento turístico el ranking cambia notoriamente respecto de hoteles, es así como La Serena se encuentra en primer lugar con 75.786 llegadas de pasajeros seguido de Santiago y Coquimbo con 70.983 y 65.632 llegadas, respectivamente.

Cuadro 3. Ranking de llegadas a destino clasificadas por tipo de EAT. Año 2012.

	Llegadas Totales		Llegadas Hoteles		Llegadas Otros EAT	
Las Condes	1°	581.163	1°	522.959	4°	58.204
Providencia	2°	479.885	2°	427.252	7°	52.633
Santiago	3°	476.529	3°	405.546	2°	70.983
Antofagasta	4°	405.075	4°	364.595	10°	40.480
Viña del Mar	5°	332.171	5°	308.248	19°	23.923
Iquique	6°	296.029	6°	237.864	5°	58.165
Puerto Varas	7°	214.734	7°	185.441	14°	29.293
Concepción	8°	182.610	8°	157.572	18°	25.038
La Serena	9°	168.526	15°	92.740	1°	75.786
Punta Arenas	10°	157.882	9°	149.579	41°	8.303
Calama	13°	136.950	10°	128.971	40°	7.979
Puerto Montt	15°	123.516	18°	82.017	9°	41.499
Coquimbo	18°	109.092	27°	43.460	3°	65.632
Pucón	20°	99.446	25°	44.008	6°	55.438

Gráfico 9. Comunas top 10 llegadas a hoteles. Año 2012.

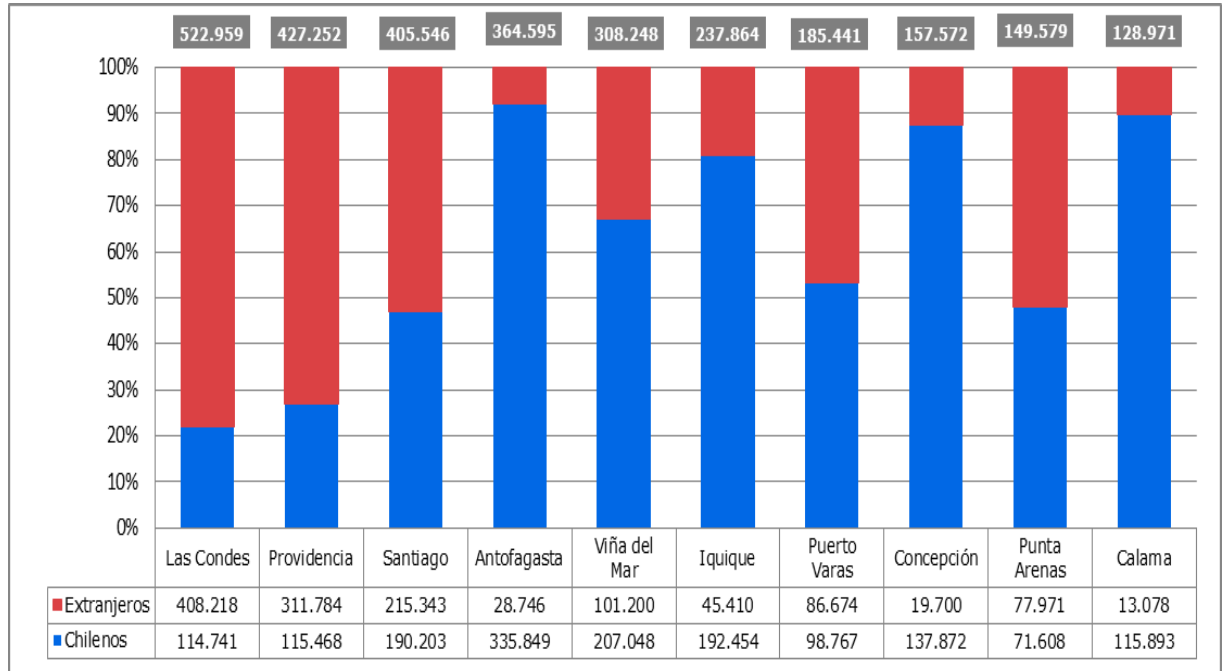

En relación a las pernoctaciones, el ranking tanto del total como de hoteles muestra que en su mayoría se mantienen las mismas comunas que destacan en el ranking de llegadas, los cambios se presentan en Providencia que baja un puesto, pasando del 2° al 3° lugar mientras que en su lugar sube en el ranking la comuna de Santiago.

Así también en las pernoctaciones totales, Arica pasa a formar parte de los primeros 10 lugares, siendo que en llegadas quedaba en 11° lugar, éste en reemplazo de Punta Arenas la que baja al 13° lugar.

En tanto en las pernoctaciones en hoteles, La Serena sale del ranking bajando al puesto 15°, de la misma forma que pasa en las llegadas a hoteles.

El cambio más notorio se presenta en las pernoctaciones en otros EAT, en donde Coquimbo pasa al primer lugar en el ranking seguido de La Serena y luego de Las Condes; lo que en comparación con el ranking a nivel de llegadas, los primeros tres lugares en orden de prioridad fueron para La Serena, Santiago y Coquimbo.

Cuadro 4. Ranking de pernoctaciones en destino clasificadas por tipo de EAT. Año 2012.

	Pernoctaciones Totales		Pernoctaciones Hoteles		Pernoctaciones Otros EAT	
Las Condes	1°	1.277.389	1°	1.084.701	3°	192.688
Providencia	3°	962.736	3°	782.616	4°	180.120
Santiago	2°	1.020.743	2°	864.888	6°	155.855
Antofagasta	5°	593.833	5°	521.643	12°	72.190
Viña del Mar	4°	636.364	4°	582.404	19°	53.960
Iquique	6°	573.003	6°	478.000	8°	95.003
Puerto Varas	8°	349.695	7°	282.223	15°	67.472
Concepción	10°	302.356	9°	250.990	20°	51.366
La Serena	7°	400.853	15°	184.476	2°	216.377
Punta Arenas	13°	270.910	8°	256.299	46°	14.611
Arica	9°	321.418	10°	247.206	11°	74.212
Calama	16°	245.912	11°	230.579	42°	15.333
Puerto Montt	18°	205.019	18°	135.009	14°	70.010
Los Angeles	20°	194.113	21°	115.283	10°	78.830
Coquimbo	11°	279.243	34°	60.057	1°	219.186
Pucón	14°	262.983	24°	96.778	5°	166.205
Villarrica	21°	171.263	32°	60.712	7°	110.551
El Quisco	29°	94.055	70°	12.514	9°	81.541

Gráfico 10. Comunas top 10 en pernoctaciones en hoteles. Año 2012.

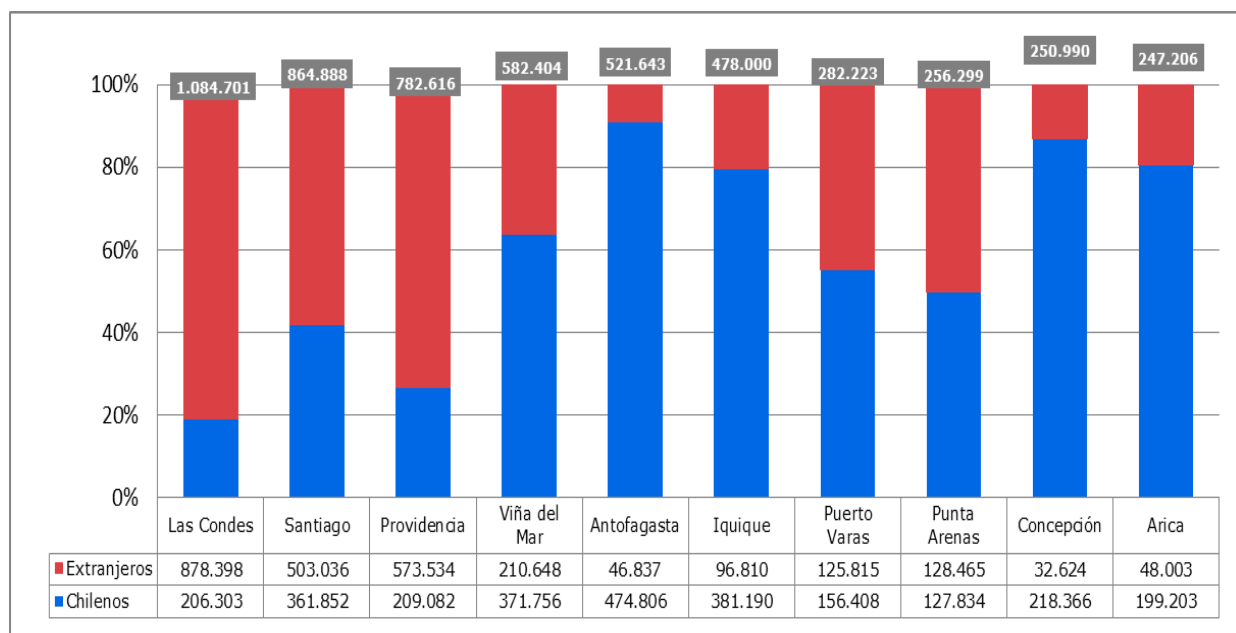

Al analizar las tasas de ocupabilidad en hoteles de las comunas con mayor número de llegadas totales, se tiene que la comuna de Las Condes es la que alcanza la mayor tasa de ocupabilidad promedio durante el año 2012, con un 72,4%, seguido por Providencia con un 69,4% y luego Antofagasta con 60,2%.

Gráfico 11. Tasa de ocupabilidad de comunas top 10 en llegadas a hoteles. Año 2012.

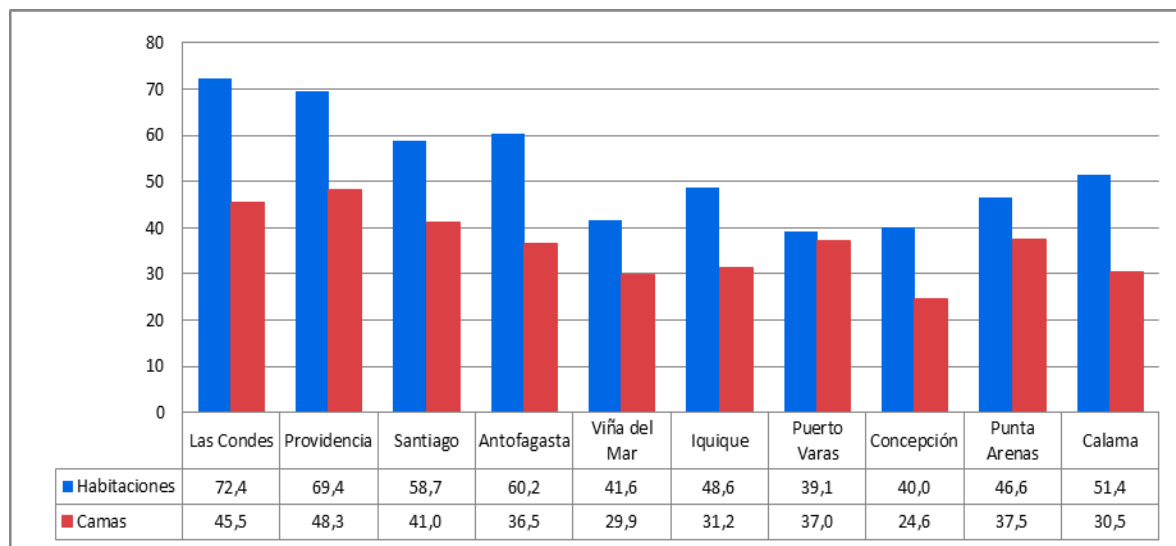

Por otro lado, se debe considerar el fenómeno que ocurre en la llegada a otros EAT, en donde el ranking de llegadas cambia notoriamente respecto del total EAT; sin embargo las comunas de La Serena, Santiago, Las Condes y Providencia continúan dentro del ranking pero con grandes diferencias en el orden de llegadas.

Gráfico 12. Comunas top 10 en llegadas a otros EAT. Año 2012².

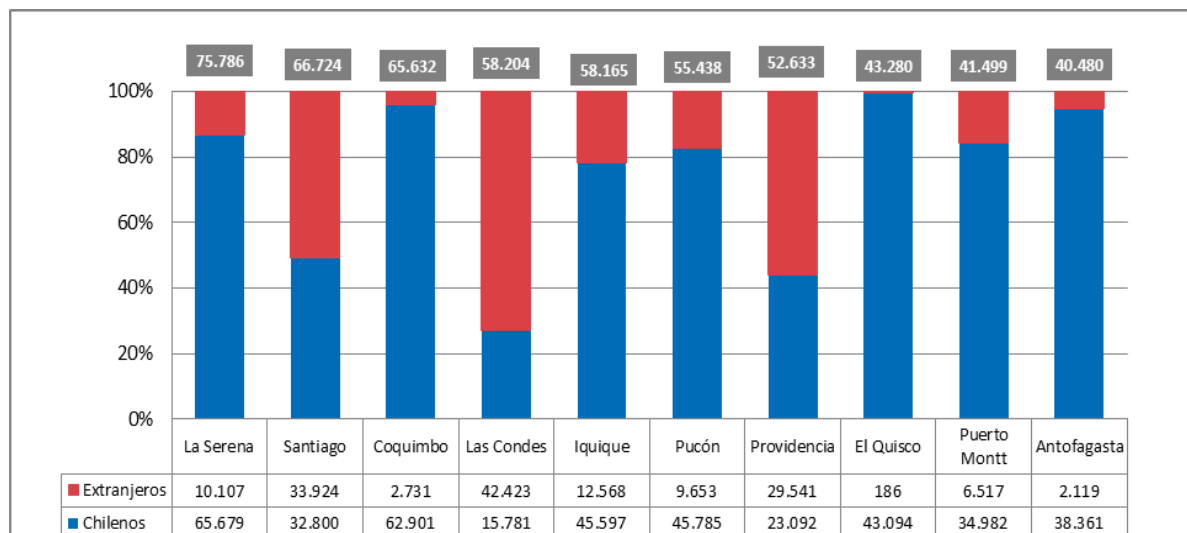

² Son: Residenciales, moteles, aparthoteles y campings.

Anexos

Cuadros Estadísticos de Alojamiento Turístico por Mes según Región, Provincia y Comuna. Año 2012.

Cuadro 1.1 Número de establecimientos de alojamiento turístico totales existentes por mes según Región. Año 2012.

Cuadro 1.2 Número de establecimientos de alojamiento turístico totales informantes por mes según Región. Año 2012.

Cuadro 2 Estadísticas de alojamiento turístico Total según Región, Provincia y Comuna. Año 2012.

Cuadro 2.1 Llegadas totales a establecimientos de alojamiento turístico por mes según Región, Provincia y Comuna. Año 2012.

Cuadro 2.2 Pernoctaciones totales a establecimientos de alojamiento turístico por mes según Región, Provincia y Comuna. Año 2012.

Cuadro 3 Llegadas a establecimientos de alojamiento turístico por Región según Lugar de Residencia. Año 2012.

Cuadro 3.1 Llegadas a establecimientos de alojamiento turístico por Región según Lugar de Residencia. Enero 2012.

Cuadro 3.2 Llegadas a establecimientos de alojamiento turístico por Región según Lugar de Residencia. Febrero 2012.

Cuadro 3.3 Llegadas a establecimientos de alojamiento turístico por Región según Lugar de Residencia. Marzo 2012.

Cuadro 3.4 Llegadas a establecimientos de alojamiento turístico por Región según Lugar de Residencia. Abril 2012.

Cuadro 3.5 Llegadas a establecimientos de alojamiento turístico por Región según Lugar de Residencia. Mayo 2012.

Cuadro 3.6 Llegadas a establecimientos de alojamiento turístico por Región según Lugar de Residencia. Junio 2012.

Cuadro 3.7 Llegadas a establecimientos de alojamiento turístico por Región según Lugar de Residencia. Julio 2012.

Cuadro 3.8 Llegadas a establecimientos de alojamiento turístico por Región según Lugar de Residencia. Agosto 2012.

Cuadro 3.9 Llegadas a establecimientos de alojamiento turístico por Región según Lugar de Residencia. Septiembre 2012.

Cuadro 3.10 Llegadas a establecimientos de alojamiento turístico por Región según Lugar de Residencia. Octubre 2012.

Cuadro 3.11 Llegadas a establecimientos de alojamiento turístico por Región según Lugar de Residencia. Noviembre 2012.

Cuadro 3.12 Llegadas a establecimientos de alojamiento turístico por Región según Lugar de Residencia. Diciembre 2012.

Cuadro 4 Pernoctaciones en establecimientos de alojamiento turístico por Región según Lugar de Residencia. Año 2012

Cuadro 4.1 Pernoctaciones en establecimientos de alojamiento turístico por Región según Lugar de Residencia. Enero 2012

Cuadro 4.2 Pernoctaciones en establecimientos de alojamiento turístico por Región según Lugar de Residencia. Febrero 2012

Cuadro 4.3 Pernoctaciones en establecimientos de alojamiento turístico por Región según Lugar de Residencia. Marzo 2012

Cuadro 4.4 Pernoctaciones en establecimientos de alojamiento turístico por Región según Lugar de Residencia. Abril 2012

Cuadro 4.5 Pernoctaciones en establecimientos de alojamiento turístico por Región según Lugar de Residencia. Mayo 2012

Cuadro 4.6 Pernoctaciones en establecimientos de alojamiento turístico por Región según Lugar de Residencia. Junio 2012

Cuadro 4.7 Pernoctaciones en establecimientos de alojamiento turístico por Región según Lugar de Residencia. Julio 2012

Cuadro 4.8 Pernoctaciones en establecimientos de alojamiento turístico por Región según Lugar de Residencia. Agosto 2012

Cuadro 4.9 Pernoctaciones en establecimientos de alojamiento turístico por Región según Lugar de Residencia. Septiembre 2012

Cuadro 4.10 Pernoctaciones en establecimientos de alojamiento turístico por Región según Lugar de Residencia. Octubre 2012

Cuadro 4.11 Pernoctaciones en establecimientos de alojamiento turístico por Región según Lugar de Residencia. Noviembre 2012

Cuadro 4.12 Pernoctaciones en establecimientos de alojamiento turístico por Región según Lugar de Residencia. Diciembre 2012

Cuadro 5 Estadísticas de alojamiento turístico para Hotel según Región, Provincia y Comuna. Año 2012.

Cuadro 5.1 Llegadas totales en Hoteles según Mes, Región, Provincia y Comuna. Año 2012

Cuadro 5.2 Pernoctaciones totales en Hoteles según Mes, Región, Provincia y Comuna. Año 2012

Cuadro 5.3 Capacidad -días ofrecida en Hoteles según Mes, Región, Provincia y Comuna. Año 2012

Cuadro 5.4 Tasa de ocupabilidad en Hoteles según Mes, Región, Provincia y Comuna. Año 2012

Cuadro 6 Estadísticas de alojamiento turístico para Residencial según Región, Provincia y Comuna. Año 2012.

Cuadro 6.1 Llegadas totales en Residenciales según Mes, Región, Provincia y Comuna. Año 2012

Cuadro 6.2 Pernoctaciones totales en Residenciales según Mes, Región, Provincia y Comuna. Año 2012

Cuadro 6.3 Capacidad -días ofrecida en Residenciales según Mes, Región, Provincia y Comuna. Año 2012

Cuadro 6.4 Tasa de ocupabilidad en Residenciales según Mes, Región, Provincia y Comuna. Año 2012

Cuadro 7 Estadísticas de alojamiento turístico para Motel según Región, Provincia y Comuna. Año 2012.

Cuadro 7.1 Llegadas totales en Moteles según Mes, Región, Provincia y Comuna. Año 2012

Cuadro 7.2 Pernoctaciones totales en Moteles según Mes, Región, Provincia y Comuna. Año 2012

Cuadro 7.3 Capacidad -días ofrecida en Moteles según Mes, Región, Provincia y Comuna. Año 2012

Cuadro 7.4 Tasa de ocupabilidad en Moteles según Mes, Región, Provincia y Comuna. Año 2012

Cuadro 8 Estadísticas de alojamiento turístico para Aparthotel según Región, Provincia y Comuna. Año 2012.

Cuadro 8.1 Llegadas totales en Aparthoteles según Mes, Región, Provincia y Comuna. Año 2012

Cuadro 8.2 Pernoctaciones totales en Aparthoteles según Mes, Región, Provincia y Comuna. Año 2012

Cuadro 8.3 Capacidad -días ofrecida en Aparthoteles según Mes, Región, Provincia y Comuna. Año 2012

Cuadro 8.4 Tasa de ocupabilidad en Aparthoteles según Mes, Región, Provincia y Comuna. Año 2012

Cuadro 9 Estadísticas de alojamiento turístico para Camping (sitios y cabañas) según Región, Provincia y Comuna. Año 2012.

Cuadro 9.1 Llegadas totales en Camping (sitios y cabañas) según Mes, Región, Provincia y Comuna. Año 2012

Cuadro 9.2 Pernoctaciones totales en Camping (sitios y cabañas) según Mes, Región, Provincia y Comuna. Año 2012

Cuadro 9.3 Capacidad -días ofrecida en Camping (sitios y cabañas) según Mes, Región, Provincia y Comuna. Año 2012

Cuadro 9.4 Tasa de ocupabilidad en Camping (sitios y cabañas) según Mes, Región, Provincia y Comuna. Año 2012